



**2023-2024 年度 RI テーマ : CREATE HOPE
In the WORLD
世界に希望を生み出そう**

**ガバナー方針 : 「 培おうプライド、育もうブランド、そして未来へ!! 」
クラブ方針 : 「 50 年の継承、100 年への継続と希望 」**



名古屋空港ロータリークラブ

事務局/ 名古屋市中村区名駅 3-11-13
レジデンス鈴木 1101
【TEL】052-446-6811 【FAX】052-446-6812
E-Mail: rongoapt@mta.biglobe.ne.jp
会長/ 阿萬 裕子
幹事/ 伊藤 康司
公共イメージ向上委員長/ 伊東 由之
例会日/ 毎週月曜日 12:30~13:30
例会場/ 名古屋マリriottアソシアホテル

第 2148 回例会

2023 年 11 月 6 日 (月) 第 14 回

- 司 会 SAA 田邊 雅彦 君
- 点 鐘 会長 阿萬 裕子 君
- 例会行事 入会式 古坐 栄一 君
- 卓 話 米山奨学委員会 副委員長
七田 隆二 君 (守山 RC)
「米山奨学事業の概要及び特別寄付について」

会長挨拶

名古屋空港ロータリークラブ 会長 阿萬 裕子 君



皆さん、こんにちは。
10月22日(日)の豊山町産業まつりに多くの会員の皆様にご参加いただきありがとうございました。
10月24日は世界ポリオデーです。ロータリークラブはポリオ根絶のための活動を行っています。ポリオ根絶募金には会員の皆様にもご協力いただき21,719円が集まりました。小さいお子さんも寄付してくださりロータリーの活動を知っていただく良い機会になったと思います。
また、インターアクトのブースでも多くの方にお買い物いただき「無料塾」について興味深くご質問される方もいて是非この活動が継続出来れば良いのかな、と思います。
ご協力いただきました皆様、本当にありがとうございました。

さて、私事ですが、11月2日から5日までお客様の50周年記念グアム旅行に同行させていただきました。グアムはコロナの後の復調兆しの中、今年5月に大型台風襲われ復興に時間がかかっています。風速80キロで立ってられなく車も飛ばされたと言っていました。その影響が観光客がとても少なく感じました。また、タクシーはほとんどいなく移動に苦労しました。今後のグアムの観光についてガイドさんが尋ねたところ、もう観光に力を入れなくても沖縄駐留米海兵隊5,000人がグアム基地に来ることとなり賃貸業で生計を立てると言っていたそうです。また、現地のガイドにコロナ中どうしていたのか聞いてみたらグアムとアメリカの補償で月40万円の給付がありゴロゴロしていたとの事で日本の補償が少なすぎる、と言っていました。グローバルな視点を養うため、海外姉妹提携先や国際大会で是非多くの皆さまにご参加いただきたいと思います。



ありがとうございました。

委員会報告

- 出席報告 (井上 辰男 君)

本日の例会

会員数	51	人	出席率	83.72	%
出席者	出席義務者	23	欠席者	出席義務者	6
	出席免除者	13		出席免除者	8
	出席合計	36	欠席合計	14	

● ニコニコボックス報告 (三好 潤 君)

本日、卓話で伺いました。
 よろしくお祈りします。 七田 隆二 君

七田様 宜しくお祈りします。
 アテンダンス表彰ありがとうございます。 阿萬 裕子 君

七田隆二様 本日は卓話を宜しくお祈りします。
 また、古坐君 入会おめでとう。 伊藤 康司 君

結婚記念日を祝っていただきありがとうございます。
 入谷 宏典 君

古坐君 ようこそ我がクラブへ
 これから お互いに頑張りましょう。 金井 和治 君

結婚記念日を祝っていただきありがとうございます。
 杉本 敦永 君

結婚記念日を祝っていただき。 中島 俊朗 君

誕生日を祝っていただき。 中林 正人 君

古坐君の入会を歓迎して！ 原田 好展 君

古坐君 入会おめでとうございます。 真城 壮司 君

誕生日を祝っていただきありがとうございます。
 安江 寛二 君

今日も元気で！

伊東 由之 君	稲吉 将秀 君	井上 辰男 君
今村 佳保里 君	内海 辰巳 君	大河 裕之 君
大野 和宏 君	片山 映理子 君	川口 直也 君
北園 守生 君	國田 武二郎 君	栗田 和典 君
古坐 栄一 君	近藤 和彦 君	菅沼 智大 君
鈴木 恵一 君	高山 光雄 君	田邊 雅彦 君
照井 通夫 君	三好 潤 君	山内 佳紀 君
山北 秀和 君		

本日の協力	34 名	52,000 円
本年度の協力累計		659,000 円

ご協力ありがとうございました。

～「入会式」～

古坐 栄一 君 紹介者 伊藤 康司 君



～今月の祝福～

「アテンダンス表彰」

12年 阿萬 裕子 君 12年 田中 秀典 君

「会員誕生日」

22日 波多野 真 君 23日 中林 正人 君
 24日 安江 寛二 君

「結婚記念日」

3日 中島 俊朗 君 3日 稲熊 正徳 君
 3日 入谷 宏典 君 26日 杉本 敦永 君

10月ニコニコボックス最高協力賞

原田 好展 君

～米山奨学委員会卓話～

担当：R財団・米山奨学委員会

『 米山奨学事業の概要及び
 特別寄付について 』
 地区米山記念奨学委員会 副委員長
 七田 隆二 君 (守山RC)



本日、ロータリー米山記念奨学事業の卓話をさせていただきます。日頃は米山記念奨学事業へのご理解とご協力を頂き、誠に有り難うございます。

名古屋空港RC様には留学生の世話クラブになって頂き、普通寄付金と特別寄付金を頂きまして委員会を代表して御礼申し上げます。

今年度で地区に出向5年目になり現在副委員長をさせていただきます。今日は委員会を代表して、名古屋空港RCのメンバーの皆様によくご存知の事とは思いますが、米山記念奨学事業について今一度一緒に学びたいと思います。

ロータリ歴も10年を超え委員会への出向も5年近くになっております。入会して半年くらいでカウンセラーのお話をクラブから頂き、カウンセラーをさせていただきましたのが米山事業との関わり始めた最初でございます。ご存知の事が多いとは思いますが、米山記念事業は、質・量両面において大変充実した尚且つとても責任の重い事業であります。主要事業としては、オリエンテーション、春・秋の

2回開催される研修会、そして毎年米山の狭き門に挑んで来る奨学生候補の皆さんの面接選考会等があります。また、各クラブにおける米山事業の責任者を対象にした、クラブ米山奨学委員長会議、同じくカウンセラーを対象にしたカウンセラー会議等の研修・情報交換を目的とした事業もあり、米山事業についてご理解を頂けるように卓話をさせて頂きます。

まずは概要を説明します。ロータリー米山記念奨学事業は、日本のロータリーが作り育てた独自の事業で、34地区、全地区が参加する多地区合同活動です。1952年に事業が始まって以来、一貫して、日本で学ぶ外国人留学生を支援しています。

「公益財団法人ロータリー米山記念奨学会」というのは、この事業をおこなうために、日本のロータリーが協同して運営する奨学財団で、財源はすべてみなさんからのご寄付で成り立っています。

この奨学金の最大の特長は「世話クラブ・カウンセラー制度」です。米山奨学生には世話クラブの例会や活動に参加してもらい、交流することを大切にしています。

カウンセラーを経験した方からは、「クラブ全員でお世話する事で、クラブの結束力がアップした」「異文化と触れ合い、奉仕をしている実感がもてた」など、肯定的意見が多く寄せられました。

ロータリー米山記念奨学金は、日本のロータリーの父、米山梅吉翁の名前を冠した事業です。と言いましても、梅吉さんの財産で作られたものではありません。

梅吉さんは、日本で初めての信託会社、三井信託株式会社を設立したことで知られています。晩年は、三井報恩会を通じて、ハンセン病や結核の患者を救う助成事業を行い、私財を投じて小学校を設立するなど、人生を通じて常に、奉仕に情熱を傾ける人物でありました。

日本のロータリーの父

米山 梅吉氏 (1868-1946)

- ・ポール・ハリス氏と同じ
1868年に誕生
- ・ダラスRC会員の福島喜三次氏と米国で出会い、1920年、日本で最初のロータリークラブ、東京RCを創立
- ・日本初の信託会社、三井信託株式会社を設立

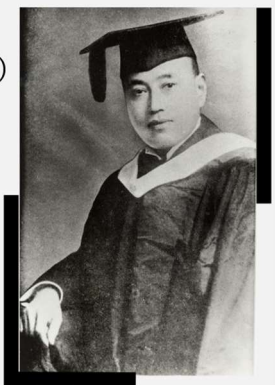

終戦翌年の1946年、米山梅吉さんが亡くなりました。3年後の1949年、戦争のため解散を余儀なくされていた日本のロータリーが、国際ロータリーへ復帰します。戦後の落ち着きを取り戻すにつれ、梅吉さんの功績を永遠に偲ぶことができるような、何か有益な事業をやろうではないかという声が大きくなってきました。

当時の日本はまだ食糧事情もはかばかしくなく、会員たちは「クラブへ行けばお茶を入れてもらえる」と、弁当を持参し、ストーブを囲み、熱心に議論をしていたそうです。そして1952年、東京RCが「米山基金」の構想を発表しました。これは、アジアから優秀な学生を招いて学費を援助するとともに、二度と戦争の悲劇を繰り返さないために「平和日本」を肌で感じてもらいたい、というものでし

た。この「米山基金」が、わずか5年で日本の全ロータリークラブの共同事業となり、1967年には財団法人ロータリー米山記念奨学会が設立されました。

～『国際ロータリーと米山』～

米山奨学金は日本のロータリー独自の奉仕事業として作られ、発展してきました。このため、ロータリーの活動ではあるものの、国際ロータリーとは一線を画す状況がずっと続いていました。そうした関係が次第に変化してきたのは2004年頃からです。

2004年11月のRI理事会で、「奨学金の授与を通し、世界理解と平和に貢献されている財団法人ロータリー米山記念奨学会を称賛する」とされ、これ以降、ロータリー米山記念奨学会が「多地区合同奉仕活動」（現在は多地区合同活動）の手続きを取ることで、ロータリーの名称やロータリーマークを今後も続けて使用することを認める、ということが決議されました。2007年には全34地区からの同意を得て、国際ロータリーの定める多地区合同奉仕活動として、すべての手続きを完了しました。

そして2014年1月のRI理事会では、ロータリー学友の定義が拡大され、米山学友もまた、ロータリー学友の一員となりました。これを受けて、2016年のソウル国際大会には世界中から多くの米山学友が集まり、ロータリーファミリーの一員として参加したのです。

次に、米山ではどのくらいの奨学生を支援しているかについてお話しします。事業規模の大きさを見ると、今年度の奨学生数は900人、これまでの累計では、世界129の国と地域から23,509人受け入れています。出身国別では中国・韓国・台湾の3カ国が約7割を占めます。奨学生の国・地域別の割合はグラフのとおりです。累計では中国、韓国、台湾が多いのですが、最近ではベトナムの奨学生が急増しており、今では中国に次いで、多くを占めています。今年度の2760地区の受入奨学生数は53名です。なぜ中国人奨学生が多いのですか？と良く聞かれる事があります。まず大前提として、日本の大学等（日本語学校を除く高等教育機関）で学ぶ外国人留学生のうち47%、実に半数近くが中国の学生だということがあります。二つ目は、米山は、各地区が定める「指定校」から、米山奨学生としてふさわしい留学生を推薦してもらって、そこから地区の選考試験を経て、採用されます。指定校のほとんどは大学ですから、どうしても、元々の在籍割合が影響するわけです。そして、推薦者は誰でも良いわけではなく、将来の活躍が期待される優秀な留学生でなくてはなりません。実際に面接してみると、「中国の学生はやっぱり優秀」という面接委員の声は多く聞かれます。三つ目は一つの国に偏ることなく、色々な国の留学生を支援して差上げたいという思いはあります。各地区では、各指定校に対し、「1カ国30%以内に」などの要望を出して、多様な国から採用するよう努力をしています。

国内最大級の奨学生数

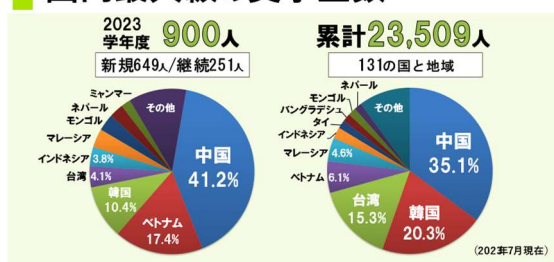

次に、採用基準項目についてです。
 全国統一の「選定基準と評価表」での評価により行います。また現在は指定校推薦制度をとっています。
 ロータリー米山記念奨学会は、2012年に公益財団法人となりました。それまでの奨学生の選考は各地区の主体性が尊重されていたようですが、公益認定を取得したことにより、より公平性・より透明性が求められるようになりました。それを確保するため34地区共通の「選定基準と評価表」が必要となった訳です。又、指定校推薦制度は、各地区米山選考委員会が指定校を選定し、学校説明会を開き、要望を伝えるなど、米山にふさわしい学生を推薦してもらうため努力をしております。

奨学生の選考 2760地区2024学年度 新規31名

採用基準（全国統一）

- ・ 勉学への意欲、人物面・学業面が優秀、将来日本との懸け橋になりうる人材
- ・ 家庭状況、経済状況は評価対象外



留学の目的
将来の目標

交流への
熱意

人間性
人柄

コミュニケーション
能力

+

地区裁量

今年度地区の方針ですが、先ほど見ました通り恐らく多くのロータリアンの方が奨学生の中国人の割合を多い事を指摘さると思います。ご指摘の通り先ほどの国別の表にもあります通り事実多いです。今年度の面接時、私のグループは4割の方が中国の方でした。中国の方を優遇しているわけではないですが、応募の人数も多く・また国内の留学生の数も多いからです。今まで地区では国・男女などは関係なく面接時にコミュニケーション能力や学業の優秀性・ロータリー活動の理解などで合否を決めておりましたが、一昨年度からは大学からの推薦時に一定の条件を加えました。また、もう一つは条件を満たす留学生がいる大学には推薦枠を設ける事が大きく変わった点です。

- 推薦者の国籍が1ヶ国50%を超えない。
- 日本語の習得意欲にあふれ、コミュニケーション能力がある学生。
- ロータリー活動を理解し、世話クラブ例会、家族との交流、ロータリー諸行事に積極的に参加できる学生。
- 応募学生に係る大学がロータリー、米山奨学事業に対して協力的な姿勢を有すること。
- 米山奨学生、学友として将来にわたり母国と日本との架け橋、交流を深める意欲がある方。

などが指定校からの推薦条件になっております。その後、1月に1日で面接を行い次年度の奨学生が決まっていきます。今年度の面接を行った学生も100人弱の面接を致しました。6班に分け、1班15名程度を一日がかりで面接を致します。一人当たりの面接時間は15分~20分です。面接終了後に各班より3名程度の推薦を行い決定していきます。ただし条件がいくつかあります。

- ・ まず、配属された世話クラブの例会に毎月必ず出席すること
- ・ また年間行事が7回ほどありますので、各行事に出席することも条件です。
- ・ そして、奨学生を卒業した後は、学友になっていただき

ます。学友については次に説明します。
 今年度は、世話クラブとの交流だけでなく、地区奨学生が集まるイベントが中止になるなど、各所での交流が希薄になってしまいがちですが、その中で出来る限りの工夫をお願いしています。来年度の受入奨学生数は、53名です。

次に寄付についてです。
 寄付金には普通寄付金・特別寄付金の2種類があります。米山奨学会への過去20年間の寄付金ですが、2001年には約17億円あった寄付金は、近年ではだいたい13~14億円となっています。
 昨年度、2022-23年度の寄付金収入は14億2,292万円（前年度13億4,579万円）と、その前の年度から7,700万円増加となりました。米山奨学事業は、規模が非常に大きい事業であるにもかかわらず、管理費は支出のわずか3%です。
 超低金利時代ということもあり、管理費が利子収入を超えてしまうこともあります。基本的には、利子収入で賄っていくよう努めています。
 米山奨学会への寄付は大きく2種類です。クラブから会員数分を納める「普通寄付金」とそれ以外個人・法人・クラブから任意で出す「特別寄付金」です。

寄付金の種類

米山奨学会への寄付は寄付金控除の対象です

普通寄付金

- ✓ 財団法人設立時の約束
- ✓ 奨学会の安定財源
- ✓ クラブで決定した金額
- × 会員数

特別寄付金

- ✓ 個人・法人・クラブからの任意寄付
- ✓ 1円~OK!
- ✓ 表彰対象

「普通寄付金」は、かつて米山奨学会が財団法人を設立しようとした際、当時の文部省はなかなか首を縦にふってくれませんでした。そこで、普通寄付金の確約を国内全クラブからもらい、安定財源とすることを約束したことにより、ようやく財団法人の設立の認可が下りたという経緯があるもので、大切な役割を担っています。

「特別寄付金」は任意でしていただくものです。こちらは個人やクラブ、法人の実績となり、表彰対象となります。

表彰制度【個人寄付】

NEW

累計額	表彰名	表彰品
3万円	準米山功労者	
10万円	第1回米山功労者	感謝状
20万~90万円	(以降10万円毎に) 第2回~9回 米山功労者マルチプル	感謝状 +50万円のみピンバッジ (銀色)
100万~390万円	第10回~ 米山功労者 メジャードナー	感謝状 +100万円毎にピンバッジ (金製)
400万円~		感謝状 +100万円毎にクリスタル盾



▲50万円の表彰品（ピンバッジ）

紺綬褒章の公益団体に認定

- 2018年9月12日以降のご寄付が対象
- 個人：500万円～
団体/企業：1,000万円～
- 分納可
(事前の申請が必要)



内閣府ホームページより

これは、地区別の個人平均寄付額です。

寄付実績

個人平均寄付額

- 当地区の平均寄付額 **15,032** 円 (第 **15** 位/34地区)

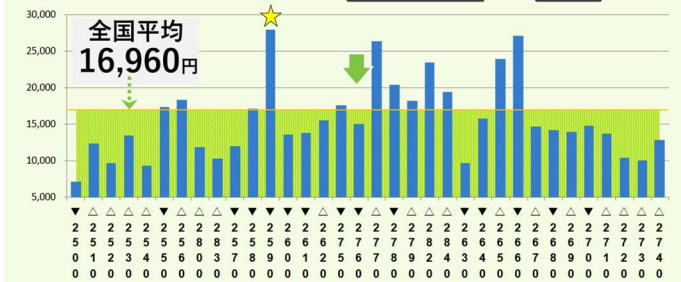

昨年度の全国平均は 16,960 円で、その前の年度より全体で 989 円アップしました。

最も高かったのは、第 2590 地区（神奈川県横浜市・川崎市）で 27,903 円でした。一人あたりの平均は 15,032 円、全国で 15 番目のご寄付をいただきました。皆さまのご協力で心より感謝申し上げます。皆さまのご協力で心より感謝申し上げます。

次は、特別寄付者の割合です。

寄付実績

特別寄付者割合

- 全国平均 47.3% 当地区 **32%** (25位/34地区)
最大 84.2%(2650)、最小 17.2%(2740)

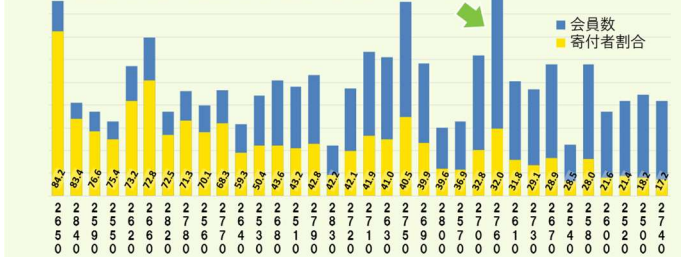

棒の高さは会員数の多さを示しています。会員の中で、個人として特別寄付をした人の割合が黄色い部分です。全国平均は 47.3%、当地区は 32% でした。全国トップは第 2650 地区（福井・京都・奈良・滋賀）で、84% もの会員が特別寄付をしています。

寄付の裾野を少しでも広げることが理解を広めることでもあり、地区奨学生採用数アップにもつながります。

皆様のご協力をよろしくお願いいたします。

地区で採用できる奨学生の数は会員数が少ない地区は、「寄付金総額」で大きな地区に及ばなくても、個人平均寄付額や、特別寄付をする人の割合が高ければ、その分採用数がアップする可能性があります。

特別寄付について少しお話をします。先程の寄付についてでもお話いたしました様に、毎年クラブが決めた人头割の寄付が普通寄付です。クラブによって幅はありますが、年間 15,000 から 2,000 円くらいと幅がありますが、この地区の中央値は 4,000 から 5,000 円くらいと思われます。次に特別寄付についてですが、この地区は寄付金の総額は全国一位です。勿論、会員数が多いこともその理由ですが、以前に大口寄付があり 10 年分割で奨学生の割当数に寄与しています。今後数年で 2760 地区は現在の 50 人を超える割当数でなくなります。豆辞典にもあります様に、奨学生の地区への割振りには、この特別寄付者の割合が関連します。寄付額の少ない地区でも特別寄付者が多い地区に多く割当がされるようになります。米山事業に関心の多い会員を有する地区に多く割当がされます。そのような事もあり 2760 地区ではガバナー賞にも個人寄付額 20,000 円・特別寄付者割合 80% の達成が入っています。他のクラブがどんな特別寄付割合アップの取り組みについて紹介します。とあるクラブは年度において理事役員会で普通寄付の額を少し減額し特別寄付にする様にしたりしています。私は、初め特別寄付は 10 万円単位とばかり思っていました、それは違っています。寄付額はいくらでも良いのです。名古屋空港 RC の皆様には是非全員の方の特別寄付を呼びかけて、多くの方にこの米山奨学事業に積極的参加いただきたいと思います。

次に、学友会についてです。

学友というのは、奨学制度を終了された方の会であり、委員会活動でかなりの頻度でお手伝いをいただいております。（春・秋の研修会や忘年会など）奨学生の良き相談相手にもなっているようです。米山学友会は日本に 33、海外に 10 あります。

2023 年 5 月に、新たにベトナム南部（ホーチミン）を拠点とする「ベトナム南米山学友会」が設立承認されました。

巣立った奨学生たちは、個人としてもさまざまな形で活躍しています。教育や研究、NPO や NGO、起業する者などあらゆる分野にわたっています。

米山学友会は 2 年に 1 回、世界大会が開催されています。今回で 3 回目となる世界大会は今年 8 月 5 日・6 日に『再会・in 関東』を合言葉に、つくばの地で開かれました。次回は 2026 年、ロータリアンの国際大会に合わせて、台湾で開催されます。

豆辞典で学友の紹介をしています。あとでご覧ください。昨年度より、ロータリー米山記念奨学会の常務理事に当地区の名駒ロータリーの神野重行様が就任されています。今後も、米山記念奨学事業へのさらなるご理解と寄付をご協力どうぞよろしくお願いいたします。

第 5 回理事役員会議事録

日時： 2023 年 11 月 6 日（月） 11:30～

場所： マリオットアソシアホテル 17F「楠」

進行：伊藤康司幹事

【会長挨拶】

エンドボリオ募金 in 豊山町産業まつりに多数ご参加して

頂きましてありがとうございます。また 11 月に入りましたのでクールビズは終了とさせていただきます。

【報告事項】 伊藤康司幹事より資料に基づき説明

- ① 11・12月例会行事について
原田副会長より資料に基づき説明
- ② 古坐 栄一（こざ えいいち）君 入会式について
本日入会式を実施します。
- ③ 10/22 エンドポリオ募金活動、寄付(¥21,719)のお礼について。RI のポリオ基金に送金致します。
- ④ 補助金事業「豊山町鍵盤ハーモニカ贈呈式・演奏会」について。北園社会奉仕委員長より資料に基づき説明。当日は豊山町主導になり、卓話も持ち出し例会で時間の限りもあり 20 分ほどでお願いしてあります。（伊藤康司幹事より）服装はノーネクタイで問題ありません。卓話者は後日ご報告します。
- ⑤ ロータリー希望の風奨学金への支援金について
伊藤康司幹事より資料に基づき説明
本日より支援金を募りたいと思います。
- ⑥ 広島空港 RC30 周年記念式典並びに第 25 回全国空港 RC フォーラムについて。伊藤康司幹事より資料に基づき説明「広島空港隣接の場所になります。春の家族会も兼ねたいと考えています」。出欠も本日から取り纏めたいと思います。2 次会について先方に聞いたところ、場所は辺鄙なところにありますので、一度市内に戻りホテルチェックイン、その後市内にて開催することを計画しています。その他にご希望があれば教えてください。

【討議事項】

- ① 寄付金、送金方法等 取扱いについて
伊藤康司幹事 寄付金の領収書は出ないかという声もあるので皆様と共に方向性を決めたいと思います。
[入谷宏典君より報告]特定法益財団である RI（ロータリー財団）にわたる寄付に関しては領収書が出る。地区に対する寄付は領収書が出ません。
阿萬会長：今回討議させて頂いたのは、個人寄付とした場合、災害地区の指定ができないこと、ガバナー月信の報告にクラブ名が載らない事にあります。
杉本君：個人寄付に関しては確定申告で控除対象となる。
阿萬会長：今年度については、ロータリー災害救援基金への寄付とし、個人ごとの寄付金領収書への反映とする方法を取りたいと考えています。

- ② メイクアップについて（現状）
時間がないために割愛（次月に持ち越し）

【審議事項】

- ① 年末家族会（12月11日（月））夜間例会予算の件
大野委員長より資料に基づき説明
伊藤康司幹事：会費も値上げさせて頂いていますので還元もしていき、例会でも会長、親睦委員長からアピールもお願いしたい。
阿萬会長：各箇所です予算を越えている部分ありますが、一度中間報告を致します。
- ② 2023-24 年度 指名委員会委嘱の件の件
伊藤康司幹事より資料に基づき説明
- ③ 戸谷 仁美（とたにひとみ）君 入会の件
伊藤康司幹事より資料に基づき説明
特に異議無しで告示させていただきます。

【依頼事項】（全て伊藤康司幹事より資料に基づき説明）

- ① 2023-24 年度 指名委員会
名古屋マリオットアソシアホテル 17 階「オーク」18:00～
出席予定者：指名委員
- ② 2023-24 年度国際ロータリー第 2760 地区大会
大会 1 日目 名古屋マリオットアソシアホテル 15:00 受付開始
出席予定者：会長・幹事
大会 2 日目 名古屋国際会議場 10:00 受付開始
出席予定者：役員・理事及び入会 3 年未満の会員
- ③ 第 3 回補助金委員会
ガバナー事務所会議室 16:00～17:30
出席予定者：入谷地区補助金委員
- ④ 2023-24 年度 東尾張分区 第 2 回会長・幹事会
ホテルオークラ名古屋 桃花林 14 階「光の間」
受付 17:00 開会 18:00
出席予定者：阿萬会長、伊藤幹事
- ⑤ 香港九龍 RC62 周年記念式典
前夜祭 11/16（木）歓迎ディナー
62 周年式典 11/17（金）
出席予定者：安川国際奉仕担当副委員長、真城副幹事、伊東君、暮沼君、早川君、菅沼君、井上君
- ⑥ 2023-24 年度 国際ロータリー第 2760 地区
青少年交換プログラム
【2022-23 年度派遣学生帰国報告会】
Zoom 会議 14:30 ～ 16:30
出席予定者：阿萬会長
- ⑦ 春日井創立 55 周年記念事業 春日井市民会館
14:00～ 出席予定者：希望者
- ⑧ 2760 地区 RLI 会長エレクト研修パートⅢ
名鉄グランドホテル 9:00～17:00
出席予定者：近藤会長エレクト
- ⑨ 第 3 回資金推進委員会
ガバナー事務所会議室 16:00～17:00
出席予定者：安江地区資金推進委員

[次回開催日時・場所]

日時：2023 年 12 月 4 日（月） 11:30～
場所：名古屋マリオットアソシアホテル 17F「楠」

高山法律事務所

弁護士 高山 光雄
名古屋市中区東大曾根町45-10
電話 (052) 936-6411
FAX (052) 936-6418

都市・建築を創造するクリエイティブ集団

株式会社 創美設計

取締役 武田 英昭
TEL (052) 930-7003